

Produkt spesifikasjon:



Denne produktspesifikasjonen er den tekniske instruksjonen og utfyller kravene i FPA (rammeinnkjøpsavtale) med spesiell oppmerksomhet til vedlegg 2.1. Produkt- og kvalitetskrav for fersk frukt og grønnsaker

Produkt og kvalitet:	Coop NO
Produkt:	Potet Små Gule 850g_norsk
Pakke og salgs enhet, nettovekt:	850g pr pose - 9 stk pr kasse
Kasse:	EPS 216
Opprinnelse	Norsk
Merkevare:	
Sorter:	Folva
Salgs-periode	Følger produksjonsplan
Minimum standard hvis ikke annet er spesifisert:	max 8 feilenheter
Kvalitet	Max. 8 feilenheter. Følger kravene i prøveskjema, se flik.
Størrelse	28-35mm, 35-42mm
Størrelse toleranse	Max 10% størrelsesavvik i henhold til spesifikasjonen
Form:	Varies etter sort
Farge:	Varies etter sort
Andre visuelle/synlige aspekter:	Frisk, fast, kompakt og ren
Trykk, kg/cm2:	
Smak:	Potet har en nøytral og behagelig smak, som gjør at den passer som tilbehør til de fleste matretter.
Brix:	
Sukker/Syre forhold:	
Interne kvalitets aspekt	
Detaljerte spesifikasjoner:	Potet skal være hel, tørr, ren (vasket) og uten sår eller mekaniske skader. Den skal være velformet og det skal ikke være for stort størrelsesavvik i pakningen. Potet skal ikke ha groer, skal ikke være grønnfarget, og skal være fri for fremmed lukt og smak.
Maks avvik tillatt pr ordre/parti:	Coop NO
Stabile avvik "defekt":	Se prøveskjema.
Ustabile avvik:	Se prøveskjema.
Kritiske avvik:	Se prøveskjema.
Total % avvik tillatt:	Se prøveskjema.
Temperaturer (Varen skal alltid være nedkjølt til riktig temperatur)	
Laste temp	min 4°C - max 12°C
Transport temp:	min 4°C - max 12°C
Lossing/lager temp	min 4°C - max 12°C
Holdbarhet:	
Holdbarhet i antall dager:	18 dagers holdbarhet fra pakkedato
Produksjon, høsting og pakking:	
Sertifisering av produsenter og pakkeanlegg:	Godkjent av KSL matmerk
Rester av sprøytemidler:	Tillatt rest i henhold til norsk lovgivning. https://www.mattilsynet.no/mat_og_vann/uonskede_stofferimaten/rester_av_plantevernmidler_i_mat/grenseverdier_for_plantevernmidler_i_mat.1051 Hvis det er risiko for bruk av mer enn 5 plantevernmidler skal dette informeres om fra leverandør i forkant til Coop Norge SA. Produsentene har meldt inn følgende til Coop SA: Det er ikke uvanlig å bruke mer enn 5 typer plantevernmidler gjennom en hel sesong. Dette for å få optimal virkning med lave doser, samt hindre resistens. Eksempelvis to til tre typer ugressmiddel, tre til fire typer soppmiddel og evt insektsmiddel. Ett middel kan i tillegg ha flere virkestoffer. Det er i tillegg restriksjoner i forhold til bruk av samme middel flere ganger. Selv om mange ulike virkestoffer benyttes, er det ikke sikkert at reststoffer kan påvises. Ved riktig bruk, vil uansett eventuelle mengder av påviste reststoffer ligge langt under grenseverdier.
Analyser	Leverandør er forpliktet til enhver tid å kunne dokumentere at Coop Norge SA sine produkt-/kvalitetsspesifikasjoner og reglement er overholdt. Produsent er ansvarlige for å kunne dokumentere at deres produkter er trygge og fyller krav og lovverk. Produsent må vurdere hvilke analyser det er relevant å foreta (eksempelvis Salmonella, Listeria, Campylobacter, E.coli), gjerne i samråd med lokalt Mattilsyn, og i hvilken frekvens. Akkrediterte analyseresultater skal være tilgjengelige på forespørsel fra Coop Norge SA.
Høsting og pakking	Under normale forhold skal produktet lastes senest 1 dag etter pakking.

Pakkekrav

Pakking	Coop NO
Produkt	Potet 850g
F-pakk	Pakkedato i form av lot L-yyddd
Kasse type	EPS 216
Pakking	Alle produkter, salgsenheter, etiketter og pakkematerialer må være på innsiden av kassen.
Krav til emallasjemateriale	Coop NO
Plast og Ifco	
Etiketter:	Coop NO
Språk:	Norsk
F-pak etikett/trykk på pose info	Produkt navn: Potetsortens navn 850g Sort: Opprinnelse: Vekt: Klasse 1. Størrelse:Pakkedato: Ean kode/strekkode: Pakket av: Produsentnavn + Pakkerinavn og adresse
D-pak etikett info	Produkt navn: Potetsortens navn 9 X 850g Sort: Opprinnelse Vekt: Klasse 1. Pakkedato Pakket av: Produsentnavn + Pakkerinavn og adresse
Lot Nr	Pakkedato i form av lot L-yyddd
Kasse etikett	Kasetikett for EPS, følg spesifikasjoner for EPS. For papp skal det være klistremerker
Palletering	Coop NO
Palletype:	Plastpall 80x120 NLP
Pool system:	NLP
Maks høyde	Norsk 1200 mm(inkl pall)
Palleetikett standard:	GS1
Palleetikett plassering:	En på kortsiden og en på høyre langsiden
Sikring	1 stropp eller film. Clog skal ikke ha film.
Avgangsmelding	Coop NO
Format:	Avgangsmeldingen skal sendes til innkjøper kun ved avvik.
Temperatur Logg	Coop NO
Type:	
Antall pr lasting:	

--

Kontroll av matpoteter

Totenpoteter as - COOP	Sort: Produsent:		
Totenpoteter as - COOP	LAGER Prøve tatt ved mottak 10 kg		
Prøvedato:			
Prøvetager			

Grp	Kategori	Definisjon	Analyse
I	Bløt råte	Tydlig angrep av bløt råte og bløt frostskaide	
II	Tørre råter	Tydlig anrep av potettørråte, phoma, fusarium eller stengelråte	
III	Grønn	Poteter med merkbar grønnfarge som dekker mer enn 10% av overflaten eller går dypere enn 10% av potetens lengde	
III	Sterk mekanisk skade	Mekaniske skader som dekker mer enn 10% av overflaten eller går 10% dypere enn potetens lengde	
IV	Støtblått	Indre skader, klart misfarget og med samlet utbredelse som er mer enn 10% av potetens lengde	
IV	Rust	Rustringer og rustflekker med samlet utbredelse på mer enn 10% av potetens lengde	

IV	Hulrom	Tydelig splittet vev med tegn til skalldannelse	
V	Indre defekter	Misfarging som dekker mer enn 20% av karstrengringen	
V	Vekstsprekker	Vekstsprekker dypere enn 3mm	
V	Visne poteter	Utørkede og rynkede poteter	
V	Grodde poteter	Nye groer lengre enn 3 mm	
V	Misformede poteter	Avvik fra sortens typiske form med redusert bruksverdi. Sekundærvekst over 10mm	
VI	Svake mekaniske skader	Sår og åpne sprekker som er dypere enn 3mm, men grunnere enn 10% av knollens lengde. Overflatesår som dekker mindre enn 10%, men mer enn 5% av overflaten.	
VII	Andre sorter	Innblanding av andre sorter	
VII	Skurv	Flatskurv, vorteskurv, blæreskurv, svartskurv som dekker mer enn 10% av overflaten.	
VII	Skallmisf.	av overflaten. Flaskade på over 25% av overflaten.	

Analyse Resultat %	Vekt	Vekt feil	
0,00	10	0,00	Kommentar
0,00	5	0,00	Ikke akseptabelt (men det kan være vanskelig å oppdage stengelråte)
0,00	2	0,00	Grønt skal sorteres ut
0,00	2	0,00	
0,00	1,5	0,00	Finner pakkeriet mye støtblått i et parti, så må det vurderes å avvise partiet
0,00	1,5	0,00	Forekommer visse år, det er et levende virus i bakken. Pakkeriet må vurdere om partiet skal avvises

0,00	1,5	0,00	Kan komme av stress i vekstperioden.
0,00	1	0,00	
0,00	1	0,00	
0,00	1	0,00	
0,00	1	0,00	
0,00	1	0,00	
0,00	1	0,00	
0,00	1	0,00	
0,00	0,5	0,00	
0,00	1	0,00	
0,00	1	0,00	



Støtblått



Vekstsprek



Rustringer



Groer

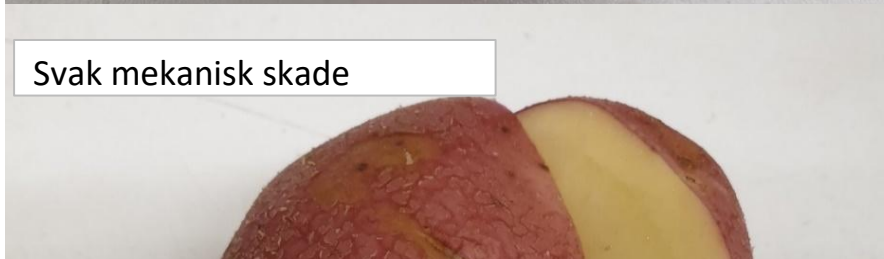

Svak mekanisk skade

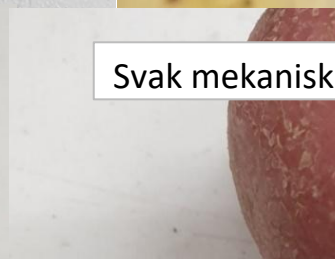

Svak mekanisk



Vorteskurv



Flatskurv



Misformet

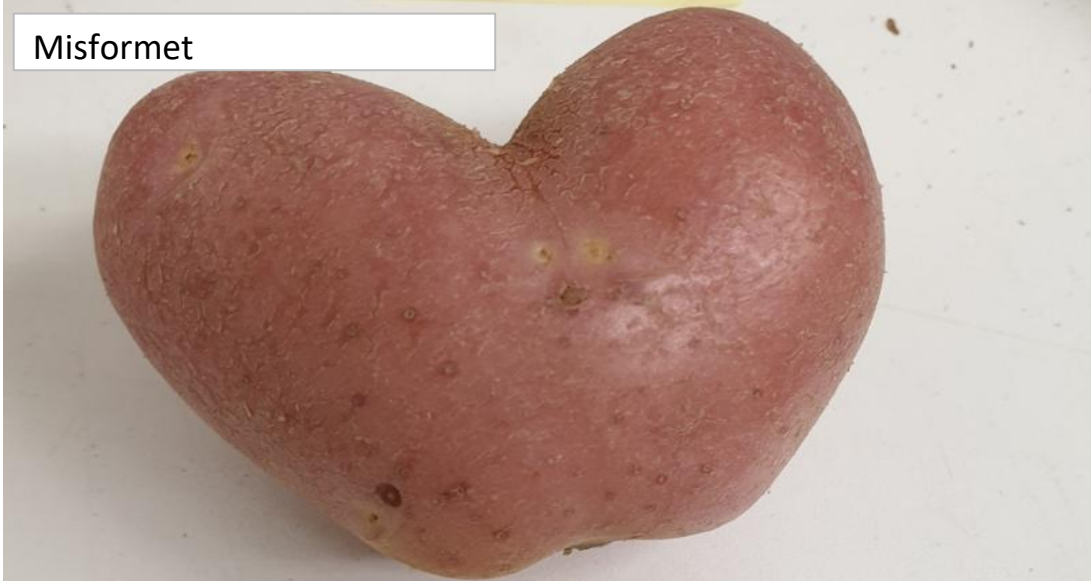

Bløtrå



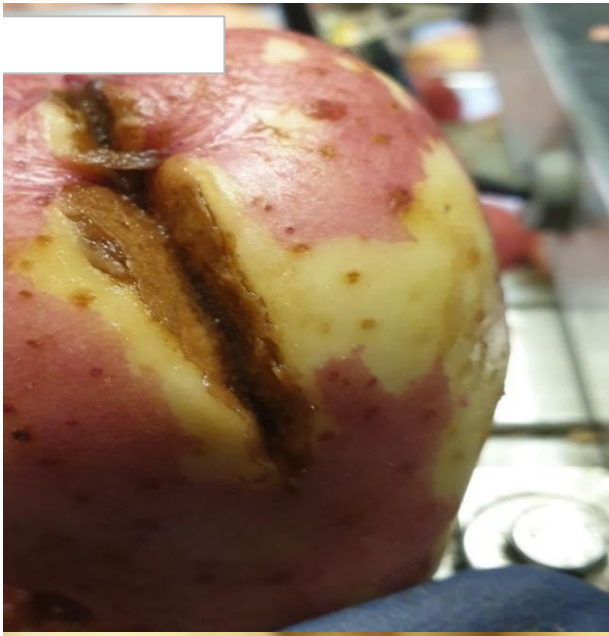

Vekstsprekk



Grønn



Indre defekter- snile eller larvegnag



skade



Sterk me

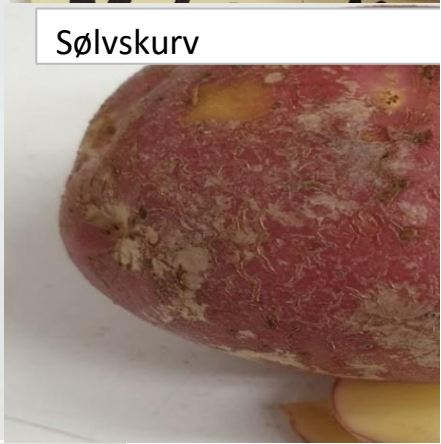

Sølvskurv



ite/drukning



Bløtråte- stenge



Tørråte-stenge

Tørråte-brunråte



Hulrom

ekanisk skade



Skallmisfarging og Avflassing

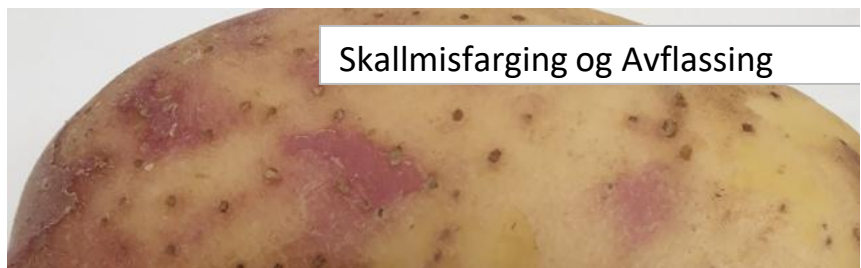



Svartskurv



Blåtråte



Bløtråte- stengelråte



elråde



